

Vejledning i tilpasning af brugerinterface

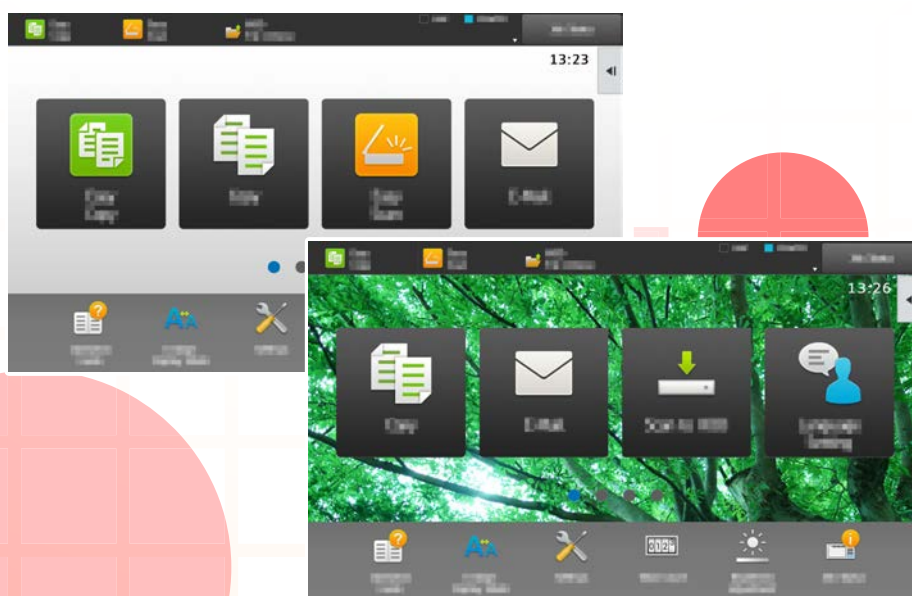

INDHOLDSFORTEGNELSE

OM DENNE VEJLEDNING	2
TILPASNING AF VISNING	3
• Elementer du kan tilpasse	4
• Generel fremgangsmåde for brug af tilpasning af brugerinterface	6
REDIGERING AF GENVEJSTASTER	9
• Tilføjelse af genvejstaster	9
• Slette en genvejstast	12
• Ændre en genvejstast	14
• Tilføj et billede til en genvejstast	17
• Flytte en genvejstast	19
• Nulstilling af genvejstasterne til standard fabriktilstanden	21
REDIGERING AF HJEMMESKÆRMEN	23
• Ændre layoutmønsteret på hjemmeskærmen	23
• Vælge et MFP visningsmønster til hjemmeskærmen	25
• Ændre tekstfarven på hjemmeskærmen	26
• Ændre baggrundsbilledet på hjemmeskærmen	27
• Ændre de faste taster	30
• Forstørrelse af teksten	32
• Ændring af sproget, der anvendes på maskinen	33

OM DENNE VEJLEDNING

Denne vejledning forklarer, hvordan berøringspanelets brugerinterface tilpasses, såsom baggrund og ikonbilleder.

Bemærk venligst

- Hvor der står "MX-xxxx" i denne vejledning, skal "xxxx" erstattes med navnet på din model.
- Denne vejledning giver ikke detaljerede forklaringer på maskinens funktioner. Hvis du ønsker flere oplysninger om navne og funktioner, som omtales i denne vejledning, bedes du se i brugervejledningen.
- Denne vejledning er blevet udarbejdet med stor omhu. Hvis du har kommentarer eller spørgsmål om vejledningen, bedes du kontakte nærmeste autoriserede servicecenter.
- Dette produkt er gennemprøvet og har gennemgået en grundig kvalitetskontrol. Hvis der alligevel mod vores forventning skulle vise sig at være en defekt eller et problem, bedes du kontakte dit nærmeste autoriserede servicecenter.
- Bortset fra tilfælde dækket af lovgivningen, er SHARP ikke ansvarlig for fejl, der opstår under brug af produktet eller dets ekstraudstyr, ej heller for fejl, der skyldes ukorrekt betjening af produktet og dets ekstraudstyr, eller andre fejl eller skader, der opstår på grund af brug af produktet.

Advarsel

- Gengivelse, tilpasning eller oversættelse af indholdet i denne vejledning uden forud skriftlig tilladelse er forbudt, bortset fra hvad der er tilladt ifølge lovgivning om kopiering.
- Alle oplysninger indeholdt i denne vejledning kan ændres uden forudgående varsel.

Illustrationer, betjeningspanel, berøringspanel og websider i denne vejledning

De perifere enheder er som regel ekstraudstyr, men nogle modeller inkluderer visse perifere enheder som standardudstyr.

For nogle funktioner og fremgangsmåder forudsætter forklaringerne, at der er installeret andre enheder end de ovenfor nævnte. Det afhænger af indholdet, modellen og hvilke perifere enheder der er installeret, om dette kan anvendes. Se brugervejledningen for yderligere oplysninger.

- Displayets skærme, meddelelser og tastnavne, der er vist i denne manual, kan være forskellige fra dem, der faktisk er på maskinen på grund af produktforbedringer.
- Berøringspanelet, illustrationerne og indstillingsskærmene i denne manual er kun vejledende og kan variere alt efter model, installerede muligheder, indstillinger ændret fra standardtilstanden og land eller region.
- Denne manual antager, at der anvendes en maskine i fuld farve. Nogle af forklaringerne gælder muligvis ikke for en sort-hvid maskine.

TILPASNING AF VISNING

Tilpasning af brugerinterface er en funktion til tilpasning af hjemmeskærmen og genvejstasterne, der gør det lettere at bruge maskinen.

Hvis du f.eks. ofte bruger Tandem Kopi eller Kortformat, finder du ingen indstillinger for disse funktioner i Nem kopiering og Nem scanning. Du skal gå til en skærm med genvejstaster for Kopi eller E-mail, vælge genvejstasterne, og trykke på funktionerne.

Når du flytter disse genvejstaster til den første side på hjemmeskærmen, kan du hurtigt vælge funktionerne.

Prøv at tilpasse visningen og gøre det nemmere at bruge maskinen.

Jeg vil kun have vist en lille gruppe taster, som jeg bruger.

Jeg vil have en lys baggrund.

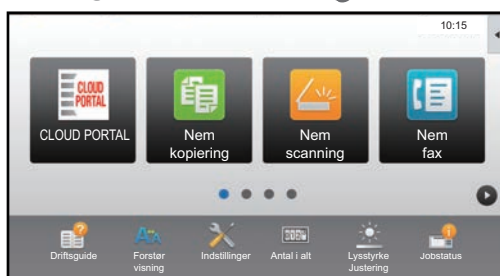

På første skærm vil jeg have vist de taster, jeg bruger mest.

Jeg vil tjekke, hvor meget toner der er tilbage.

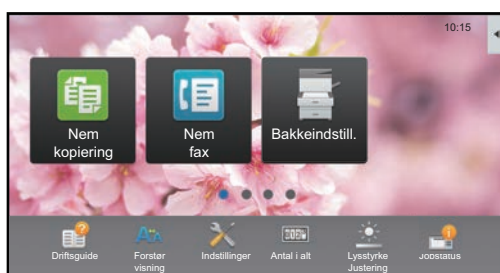

Når du har tilpasset hjemmeskærmen, kan du straks gå direkte til funktioner og indstillinger og kontrollere tonerniveauet.

Du kan også ændre baggrunden til en tilpasset side, med f.eks. et af dine favoritbilleder.

Elementer du kan tilpasse

Du kan tilpasse følgende elementer.

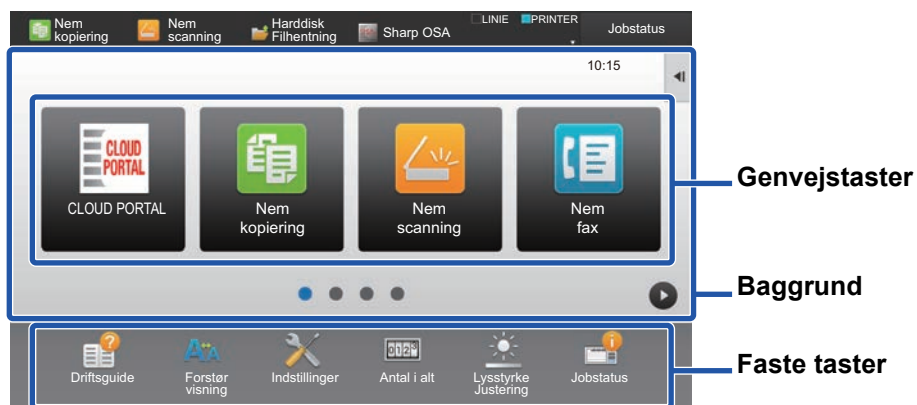

Tilføj en ofte brugt genvejstast

Du kan få vist funktioner på hjemmeskærmen, som normalt ikke bliver vist, og vælge disse funktioner direkte.



► [Tilføjelse af genvejstaster \(side 9\)](#)

Slet genvejstaster, der kommer frem

Du kan slette og ordne genvejstaster, der vises på hjemmeskærmen.



► [Slette en genvejstast \(side 12\)](#)

Ændre genvejstaster, der kommer frem

Du kan ændre genvejstasterne og ændre layoutet for genvejstasterne.



► [Ændre en genvejstast \(side 14\)](#)

Ændre billedet for en genvejstast til et tilpasset billede

Du kan gemme billeder i forvejen til brug for tilpasning af genvejstaster.



► [Tilføj et billede til en genvejstast \(side 17\)](#)

Ændre layoutet på genvejstaster

Du kan ændre layoutet på genvejstaster ved at flytte tasterne til positioner, hvor fra de er nemme at bruge.



► [Flytte en genvejstast \(side 19\)](#)

Gendanne det originale layout på genvejstaster

Hvis du utilsigtet kommer til at flytte genvejstaster, kan du gendanne dem til fabriksstandard layoutet.



► [Nulstilling af genvejstasterne til standard fabriksstilstanden \(side 21\)](#)

Ændre layoutet på hjemmeskærmen

Du kan ændre layoutet på hjemmeskærmen, så der kan tilføjes flere genvejstaster.



- ▶ [Ændre layoutmønstret på hjemmeskærmen \(side 23\)](#)

Ændre baggrunden på hjemmeskærmen

Du kan ændre baggrundsfarven på hjemmeskærmen til et forudindstillet farvemønster.

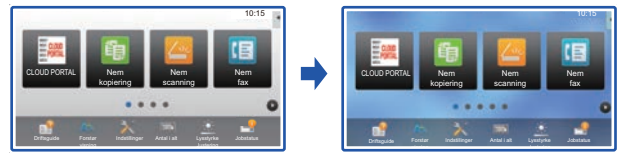

- ▶ [Vælg et MFP visningsmønster til hjemmeskærmen \(side 25\)](#)

Ændre tekstfarven på hjemmeskærmen

Du kan ændre tekstfarven på hjemmeskærmen til hvid eller sort.



- ▶ [Ændre tekstfarven på hjemmeskærmen \(side 26\)](#)

Ændre baggrunden til et tilpasset billede

Du kan ændre hjemmeskærmens baggrund efter ønske.

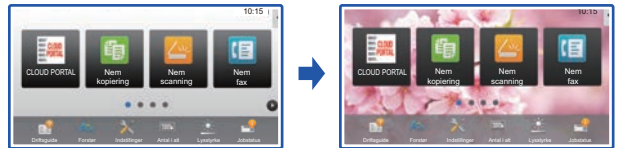

- ▶ [Ændre baggrundsbilledet på hjemmeskærmen \(side 27\)](#)

Ændre indholdet af faste taster

Du kan ændre de faste taster og få vist tonerforbruget.

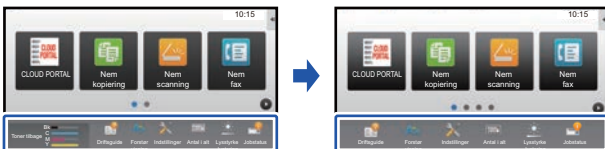

- ▶ [Ændre de faste taster \(side 30\)](#)

Forstørre den viste tekst

Du kan forstørre teksten, der vises i normal tilstand for kopiering og billedsending.



- ▶ [Forstørrelse af teksten \(side 32\)](#)

Ændre sproget

Du kan ændre sproget, der vises.



- ▶ [Ændring af sproget, der anvendes på maskinen \(side 33\)](#)

Generel fremgangsmåde for brug af tilpasning af brugerinterface

For at ændre hjemmeskærmen eller genvejstasterne, skal indstillingerne konfigureres på hjemmeskærmens handlingspanel eller på websiderne.

Indstillinger kan kun konfigureres af maskinens administrator.



Denne generelle fremgangsmåde anvendes ikke for "[Ændre de faste taster](#)" ([▶ side 30](#)), "[Forstørrelse af teksten](#)" ([▶ side 32](#)), eller "[Ændring af sproget, der anvendes på maskinen](#)" ([▶ side 33](#)). Følg fremgangsmåderne i hvert afsnit ovenfor.

Generel fremgangsmåde når der anvendes berøringspanel

1

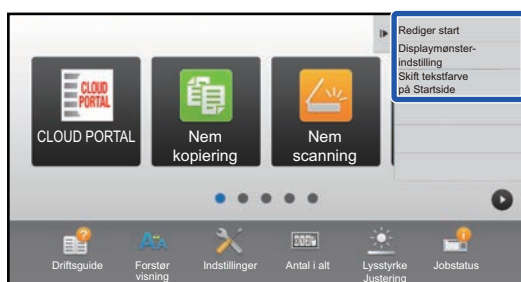

Åbn hjemmeskærmens handlingspanel, og tryk på et af de viste elementer.

Elementerne, der vises på handlingspanelet, er følgende: "Rediger start", "Displaymønster-indstilling", og "Skift tekstfarve på Startside".

- [Rediger start]
 - ▶ [Tilføjelse af genvejstaster \(side 9\)](#)
 - ▶ [Slette en genvejstast \(side 12\)](#)
 - ▶ [Ændre en genvejstast \(side 14\)](#)
 - ▶ [Flytte en genvejstast \(side 19\)](#)
 - ▶ [Nulstilling af genvejstasterne til standard fabriksstanden \(side 21\)](#)
- [Displaymønster-indstilling]
 - ▶ [Vælg et MFP visningsmønster til hjemmeskærmen \(side 25\)](#)
- [Skift tekstfarve på Startside]
 - ▶ [Ændre tekstfarven på hjemmeskærmen \(side 26\)](#)

2



Skærmen for indtastning af administratoradgangskode kommer frem. Indtast adgangskoden.

Indtast administratoradgangskoden.

3

Konfigurer indstillingerne.

4

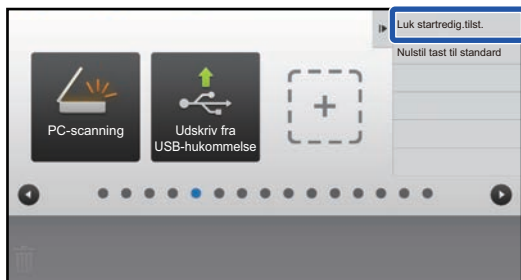

Når indstillingerne er fuldført, skal du trykke på [Luk startredig.tilst.].

Hvis du har valgt [Displaymønster- indstilling] eller [Skift tekstfarve på Startside], skal du trykke på [Udfør og returner].

Når alle indstillinger for tilpasning af brugerinterface er angivet, skal du trykke på tasten [Log ud].

Generel fremgangsmåde når websiden anvendes

1

Indtast maskinens IP-adresse i din webbrowser for at åbne webserveren.

I standard fabrikketilstand skal du indtaste din brugeradgangskode efter indtastning af IP-adressen.

2

På websiden skal du klikke på fanen [System Indstillinger] → [Indstilling for forside].

Ved nogle indstillinger kan det kræves, at du indtaster din brugeradgangskode, efter at du har klikket på [Indstilling for forside]. Hvis du ikke har udført brugergodkendelse, skal du indtaste administratoradgangskoden.

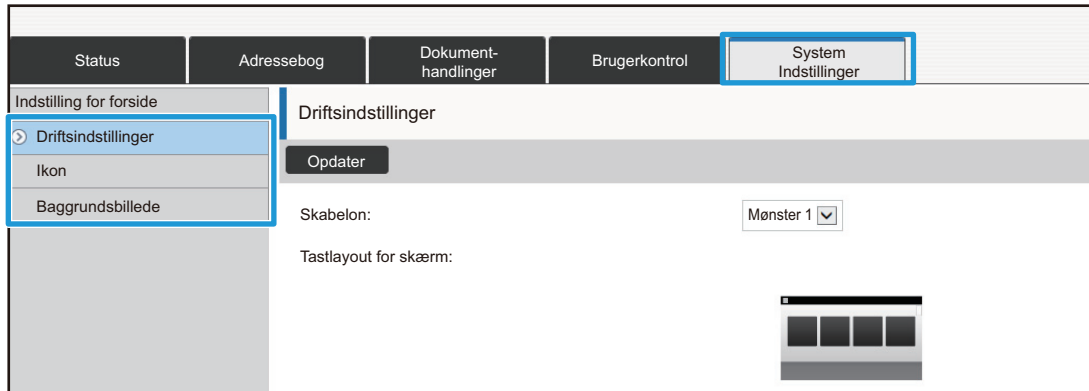

3

Konfigurer indstillingerne.

4

Når konfigurationen af indstillingerne er udført, skal du klikke på knappen [Send].

Indstillingerne bliver gemt i maskinen og anvendt.

Indsættelse	Dokument-handlinger	Brugerkontrol	System Indstillinger
1. Rulleområde:			<input checked="" type="radio"/> Hvid <input type="radio"/> Sort
2. Fast område:			<input checked="" type="radio"/> Hvid <input type="radio"/> Sort
3. Ur:			<input type="radio"/> Hvid <input checked="" type="radio"/> Sort
<input type="button" value="Send"/>			

Når du har udført alle indstillingerne for tilpasning af brugerinterface, skal du klikke på knappen [Log ud] og afslutte din webbrowser.

REDIGERING AF GENVEJSTASTER

Du kan tilføje genvejstaster til hjemmeskærmen og slette unødvendige genvejstaster.

Du kan også ændre visningsrækkefølgen for genvejstasterne og ændre navne og billeder for at gøre det nemmere at bruge maskinen.

Tilføjelse af genvejstaster

Dette afsnit forklarer, hvordan der tilføjes genvejstaster til hjemmeskærmen.

Du kan tilføje en genvejstast ved brug af berøringspanelet eller fra websiden. På websiden kan du ændre et genvejsbillede til et ønsket billede.

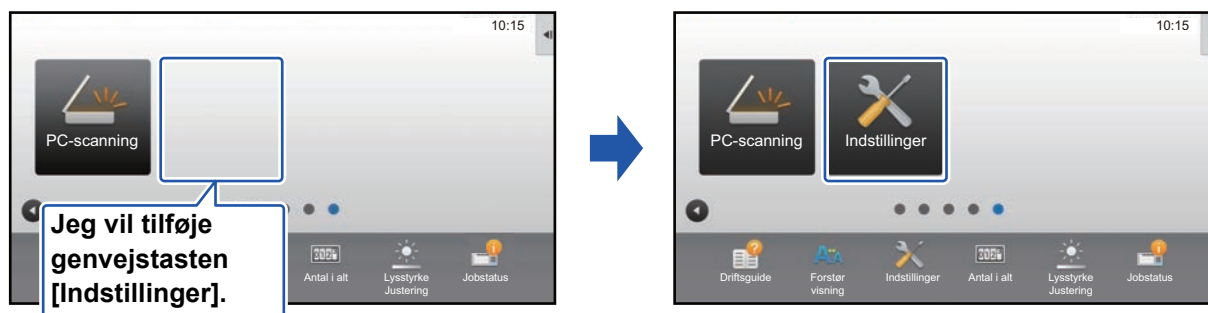

Fra berøringspanelet

1

Åbn handlingspanelet på hjemmeskærmen, og tryk på [Rediger start].

► [Generel fremgangsmåde når der anvendes berøringspanel \(side 6\)](#)

2

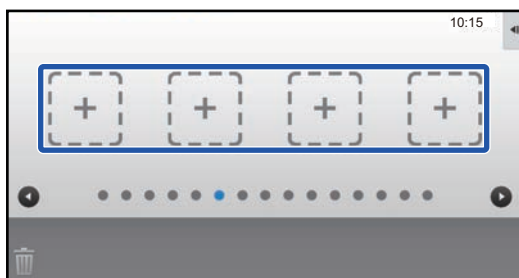

Tryk på en tom placering for genvejstast.

3

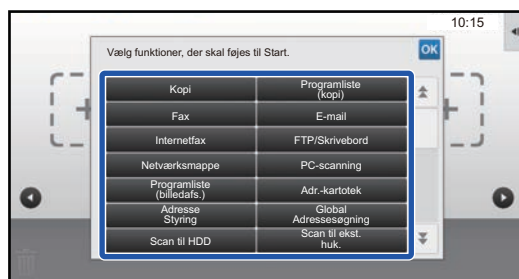

Tryk på en funktion, du vil tilføje.

Genvejstasten bliver føjet til på den valgte plads.

4

Se "[Generel fremgangsmåde når der anvendes berøringspanel](#)" (► [side 6](#)) for at afslutte indstillingerne.

Fra websiden

1 Se "**Generel fremgangsmåde når websiden anvendes**" ([▶ side 7](#)) for at åbne indstillingsskærmen.

2 Klik på [Driftsindstillinger] og derefter på [Ikke defineret].

Status	Adressebog	Dokument-handlinger	Brugerkontrol	System Indstillinger
Indstilling for forsiden				
Driftsindstillinger	Nr. Hjemme-knap			
Ikoner	31 Ikke defineret			
Baggrundsbillede	32 Ikke defineret			
	33 Ikke defineret			
	34 Ikke defineret			
	35 Ikke defineret			
	36 Ikke defineret			
	37 Ikke defineret			
	38 Ikke defineret			
	39 Ikke defineret			
	40 Ikke defineret			

3 Vælg funktionen, du vil tilføje.

Status	Adressebog	Dokument-handlinger	Brugerkontrol	System Indstillinger
Indstilling for forsiden				
Driftsindstillinger	Registrering af Hovedskærm			
Ikoner	<input type="button" value="Send"/> <input type="button" value="Fortryd"/>			
Baggrundsbillede	Liste Over Gruppenumre Nr.31: Ikke defineret			
	Kopi:			
	<input checked="" type="radio"/> Ingen			
	<input type="radio"/> Nem kopiering			
	<input type="radio"/> Kopimaskine			
	<input type="radio"/> Programliste			

Hvis du vil ændre navnet på en genvejstast, skal du vælge [Brugerdefineret] i [Tastnavn] og indtaste det ønskede navn i tekstboksen.

Tastnavn:	<input checked="" type="radio"/> Standard
	<input type="radio"/> Brugerdefineret <input type="text"/> (Op til 28 tegn)
Billede:	
<input type="checkbox"/> Benyt brugerdefineret billede	
Vælg fil:	AAAA.png
<input type="button" value="Send"/>	<input type="button" value="Fortryd"/>
	^ Toppen af side

Gå til næste trin, hvis du vil ændre billedet af en genvejstast. Gå til trin 5, hvis du ikke vil ændre billedet.

- 4** Hvis du vil ændre billedet for en genvejstast, skal du indstille afkrydsningsboksen [Benyt brugerdefineret billede] til og vælge et tidligere tilføjet billede med [Vælg Fil].

Se "Tilføj et billede til en genvejstast" ([▶side 17](#)) for at gemme et billede.

- 5** Se "[Generel fremgangsmåde når websiden anvendes](#)" ([▶side 7](#)) for at afslutte indstillingerne.
-

Slette en genvejstast

Dette afsnit forklarer, hvordan en genvejstast slettes fra hjemmeskærmen. Du kan slette fra berøringspanelet eller fra websiden.

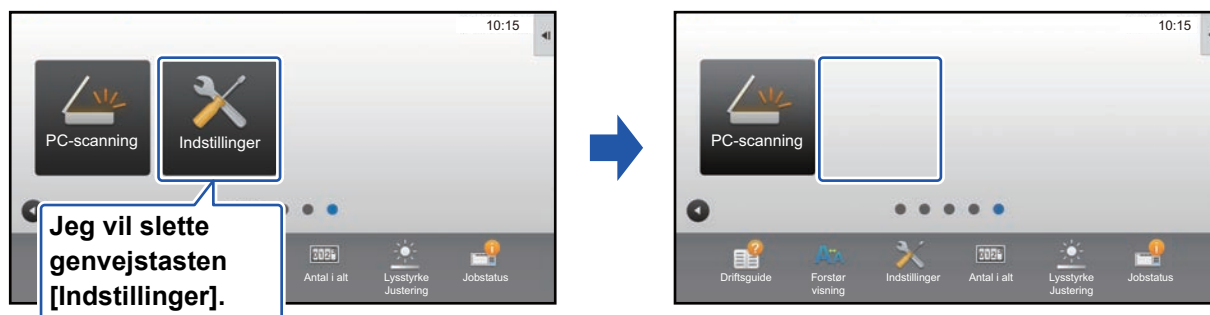

Fra berøringspanelet



1 Åbn handlingspanelet på hjemmeskærmen, og tryk på [Rediger start].

► [Generel fremgangsmåde når der anvendes berøringspanel \(side 6\)](#)

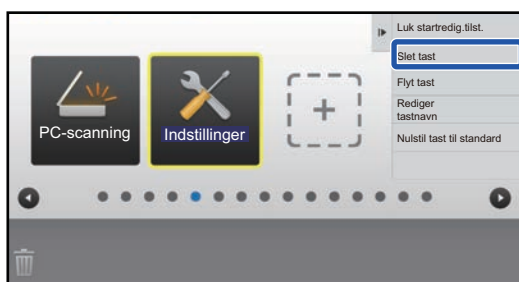
2



Tryk på den genvejstast, du vil slette, og tryk på [Slet tast].

En gul ramme vises omkring den valgte genvejstast. Mens genvejstasten er valgt, trykkes på . Du kan også slette ved at trække genvejstasten til .

3

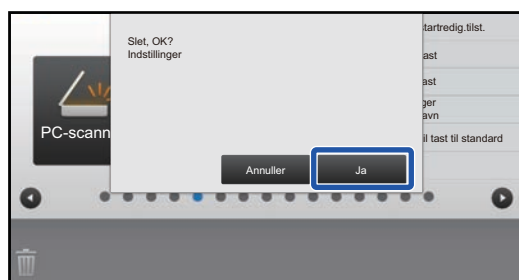

Tryk på tasten [Ja].

Den valgte genvejstast bliver slettet.

4

Se "[Generel fremgangsmåde når der anvendes berøringspanel](#)" ([► side 6](#)) for at afslutte indstillingerne.

Fra websiden

1 Se "[Generel fremgangsmåde når websiden anvendes](#)" (▶ [side 7](#)) for at åbne indstillingsskærmen.

2 Klik på [Driftsindstillinger], og klik på genvejstasten, du ønsker at slette.

Status	Adressebog	Dokument-handlinger	Brugerkontrol	System Indstillinger
Indstilling for forsiden				
Driftsindstillinger				
Ikoner				
Baggrundsbillede				
	Nr.	Hjemme-knap		
	1	CLOUD PORTAL		
	2	Nem kopiering		
	3	Nem scanning		
	4	Nem fax		
	5	Sharp OSA		
	6	Kopi		
	7	E-mail		
	8	Fax		
	9	FTP/Skrivebord		
	10	Netværksmappe		

3 Vælg [Ingen], og klik på knappen [Send].

Når du trykker på tasten [Send], lukker skærmen [Registrering af Hovedskærm].

Status	Adressebog	Dokument-handlinger	Brugerkontrol	System Indstillinger
Indstilling for forsiden				
Driftsindstillinger				
Ikoner				
Baggrundsbillede				
	Registrering af Hovedskærm			
	<input type="button" value="Send"/> <input type="button" value="Fortryd"/>			
	Hjemme-knap Nr.2: Nem kopiering			
				<input checked="" type="radio"/> Ingen
	Kopi:			<input type="radio"/> Nem kopiering
				<input type="radio"/> Kopimaskine
				<input type="radio"/> Programliste

4 Se "[Generel fremgangsmåde når websiden anvendes](#)" (▶ [side 7](#)) for at afslutte indstillingerne.

Ændre en genvejstast

Dette afsnit forklarer, hvordan en genvejstast ændres på hjemmeskærmen.

Det er kun navnet, der kan ændres fra berørings-skærmen. Du kan ændre ikonbilledet fra websiden.

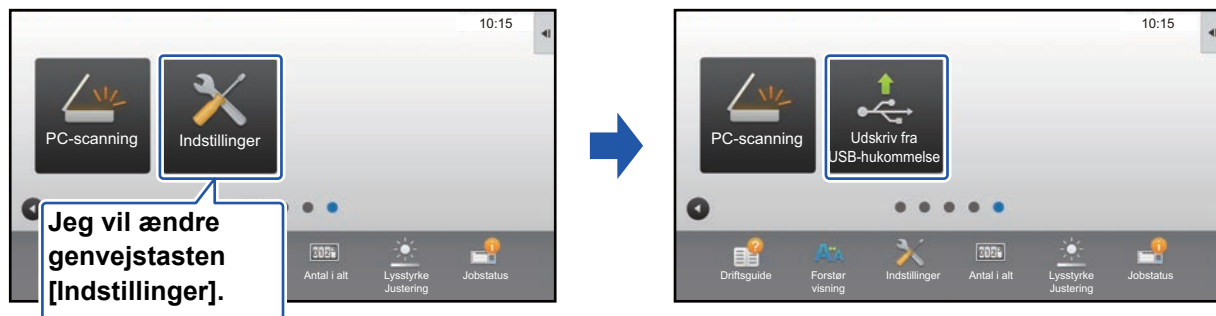

Fra berøringspanelet

Hvis du vil ændre en genvejstast fra berøringspanelet, skal du flytte genvejstasten på den ønskede plads væk fra denne plads, og derefter registrere den nye genvejstast på den ledige plads. Se "[Flytte en genvejstast](#)" ([▶ side 19](#)) for oplysninger om, hvordan genvejstaster flyttes. Se "[Tilføjelse af genvejstaster](#)" ([▶ side 9](#)) for oplysninger om, hvordan genvejstaster tilføjes.

Dette afsnit forklarer, hvordan du omdøber en genvejstast.

1

Åbn handlingspanelet på hjemmeskærmen, og tryk på [Rediger start].

▶ [Generel fremgangsmåde når der anvendes berøringspanel \(side 6\)](#)

2



Tryk på den genvejstast, hvis navn du vil ændre, og tryk på [Rediger tastnavn].

En gul ramme vises omkring den valgte genvejstast.

3

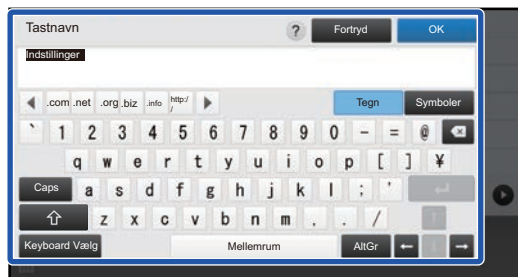

Indtast det nye navn med tastaturet.

Indtast navnet, og tryk på tasten [OK].

4

Se "[Generel fremgangsmåde når der anvendes berøringspanel](#)" ([▶ side 6](#)) for at afslutte indstillingerne.

Fra websiden

1

Se "**Generel fremgangsmåde når websiden anvendes**" ([▶ side 7](#)) for at åbne indstillingsskærmen.

2

Klik på [Driftsindstillinger], og klik på genvejstasten, du ønsker at ændre.

Status	Adressebog	Dokument-handlinger	Brugerkontrol	System Indstillinger
Indstilling for forsiden				
Driftsindstillinger				
Ikon				
Baggrundsbillede				
Nr.	Hjemme-knap			
1	CLOUD PORTAL			
2	Nem kopiering			
3	Nem scanning			
4	Nem fax			
5	Sharp OSA			
6	Kopi			
7	E-mail			
8	Fax			
9	FTP/Skrivebord			
10	Netværksmappe			

3

Vælg den ønskede funktion.

Status	Adressebog	Dokument-handlinger	Brugerkontrol	System Indstillinger
Indstilling for forsiden				
Driftsindstillinger				
Ikon				
Baggrundsbillede				
Registrering af Hovedskærm				
<input type="button" value="Send"/> <input type="button" value="Fortryd"/>				
Liste Over Grupperumre Nr.2: Ikke defineret				
Kopi:				
<input type="radio"/> Ingen				
<input checked="" type="radio"/> Nem kopiering				
<input type="radio"/> Kopimaskine				
<input type="radio"/> Programliste				

Hvis du vil ændre navnet på en genvejstast, skal du vælge [Brugerdefineret] i [Undtaget sort] og indtaste det ønskede navn i tekstboksen.

Tastnavn:	<input checked="" type="radio"/> Standard
	<input type="radio"/> Brugerdefineret <input type="text" value=""/> (Op til 28 tegn)
Billede:	
<input type="checkbox"/> Benyt brugerdefineret billede	
Vælg fil:	<input type="text" value="AAAA.png"/>
<input type="button" value="Send"/> <input type="button" value="Fortryd"/>	
<input type="button" value="↑ Toppen af side"/>	

Gå til næste trin, hvis du vil ændre billedet af en genvejstast. Gå til trin 5, hvis du ikke vil ændre billedet.

4

Hvis du vil ændre ikonbilledet, skal du indstille afkrydsningsboksen [Benyt brugerdefineret billede] til og vælge et tidligere tilføjet billede med [Vælg fil].

Se "[Tilføj et billede til en genvejstast](#)" ([▶ side 17](#)) for at gemme et billede.

5

Se "**Generel fremgangsmåde når websiden anvendes**" ([▶ side 7](#)) for at afslutte indstillingerne.

Tilføje et billede til en genvejstast

Hvis du vil sætte et nyt billede til en genvejstast, skal du først tilføje det nye billede. Dette afsnit forklarer, hvordan du tilføjer et billede. Billeder tilføjes ved brug af websiden.

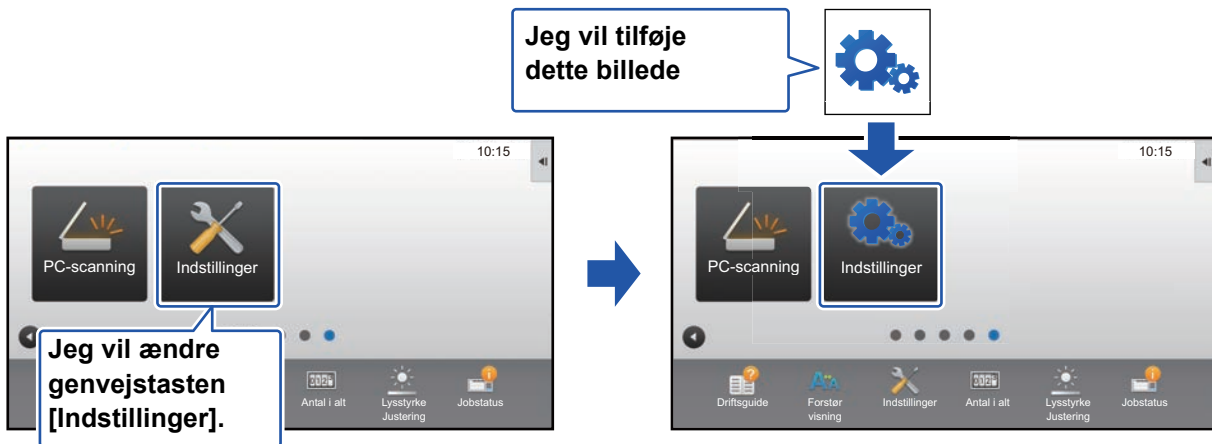

Iknebilledet bliver automatisk forstørret eller reduceret, så det passer til størrelsen på genvejstasten.

1

Se "**Generel fremgangsmåde når websiden anvendes**" ([▶ side 7](#)) for at åbne indstillingsskærmen.

2

Klik på [Ikone].

3

Vælg et element

Hvis du tilføjer et nyt billede, skal du klikke på "Ikke defineret". Hvis alle "Ikke defineret"-elementer allerede er i brug, skal du klikke på et unødvendigt element blandt de allerede tilføjede elementer.

Status	Adressebog	Dokument-handlinger	Brugerkontrol	System Indstillinger	
Indstilling for forsiden	Ikon				
Driftsindstillinger					
Ikon					
Baggrundsbillede					

Opdater

Nr.	Navn
1	test.png
2	Ikke defineret
3	Ikke defineret
4	Ikke defineret
5	Ikke defineret
6	Ikke defineret
7	Ikke defineret
8	Ikke defineret
9	Ikke defineret
10	Ikke defineret

4

Filen, der skal tilføjes, vælges i "Vælg fil".

Klik på knappen [Gennemse], og vælg billedet, der skal bruges.



- Følgende filformater kan anvendes: JPEG, GIF og PNG (jpeg, jpg, jpe, jfif, gif og png).
- 50 KB er den maksimale størrelse for et billede, der kan bruges til en genvejstast.

5

Se "**Generel fremgangsmåde når websiden anvendes**" ([▶ side 7](#)) for at afslutte indstillingerne.

Flytte en genvejstast

Dette afsnit forklarer, hvordan en genvejstast flyttes på hjemmeskærmen. Genvejstaster flyttes ved brug af berøringspanelet.

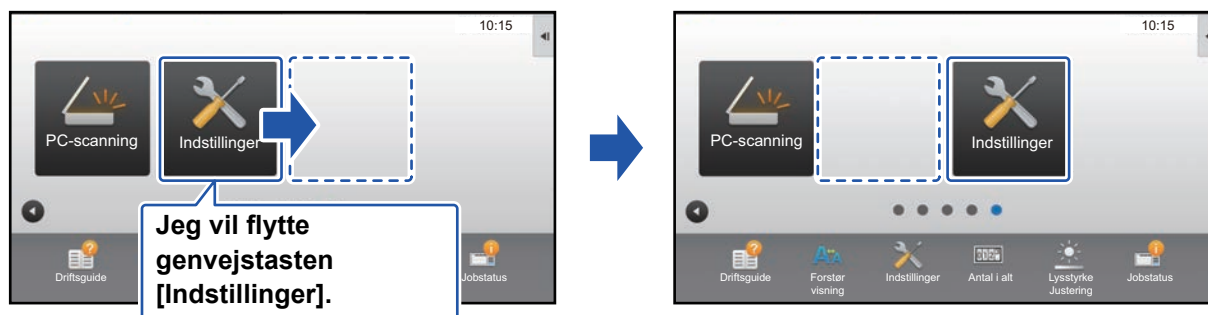

1

Åbn handlingspanelet på hjemmeskærmen, og tryk på [Rediger start].

► [Generel fremgangsmåde når der anvendes berøringspanel \(side 6\)](#)

2

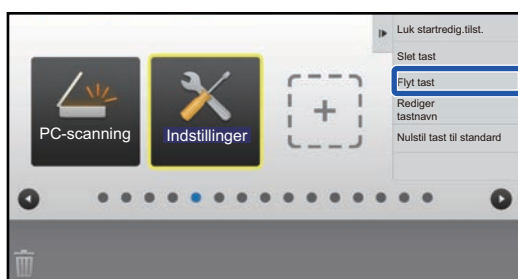

Tryk på den genvejstast, du vil flytte, og tryk på [Flyt tast].

En gul ramme vises omkring den valgte genvejstast.

3

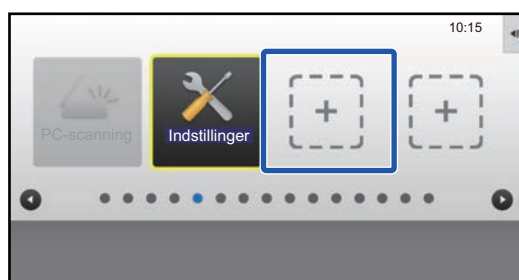

Tryk på en tom placering for genvejstast

Genvejstasten flyttes til den stiplede placering. Genvejstasten kan ikke flyttes, hvis du trykker på en placering, der allerede er optaget af en anden genvejstast.



4

Se "[Generel fremgangsmåde når der anvendes berøringspanel](#)" ([▶ side 6](#)) for at afslutte indstillingerne.

Nulstilling af genvejstasterne til standard fabrikstilstanden

Dette afsnit forklarer, hvordan genvejstaster nulstilles til standard fabrikstilstanden på hjemmeskærmen. Denne fremgangsmåde kan udføres fra berøringspanelet eller fra websiden.

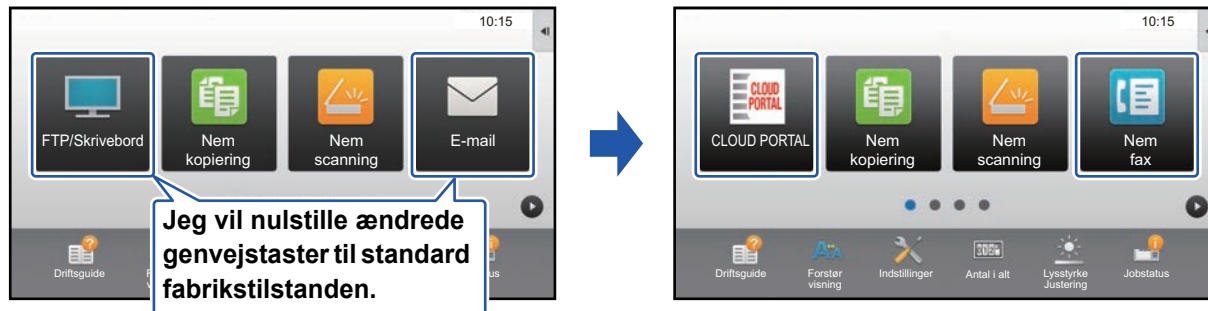

Genvejstasternes placering, navne og billeder vender tilbage til standard fabrikstilstanden.

Fra berøringspanelet

1

Åbn handlingspanelet på hjemmeskærmen, og tryk på [Rediger start].

► [Generel fremgangsmåde når der anvendes berøringspanel \(side 6\)](#)

2

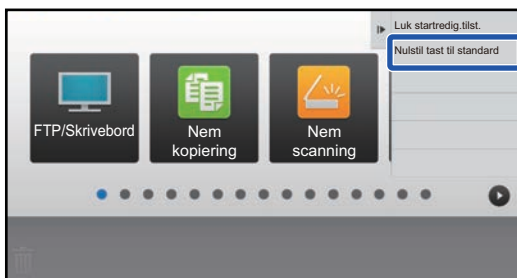

Tryk på [Nulstil tast til standard] på handlingspanelet.

3

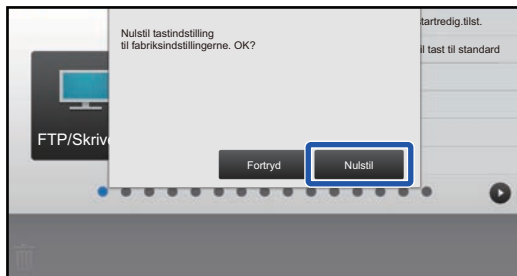

Tryk på tasten [Nulstil].

Genvejstasterne vender tilbage til standard fabrikstilstanden.

4

Se "[Generel fremgangsmåde når der anvendes berøringspanel](#)" (► [side 6](#)) for at afslutte indstillingerne.

Fra websiden

1 Se "[Generel fremgangsmåde når websiden anvendes](#)" ([▶ side 7](#)) for at åbne indstillingsskærmen.

2 Klik på [Driftsindstillinger], og klik på knappen [Retur til Standarder].

Der vises et bekræftelsesvindue. Klik på knappen [OK].

8	Ikke defineret
9	Ikke defineret
10	Ikke defineret

Vis toner niveau
Der kan kun vises 6 faste taster, når tonerniveauer vises.

Send

Retur til Standarder

3 Se "[Generel fremgangsmåde når websiden anvendes](#)" ([▶ side 7](#)) for at afslutte indstillingerne.

REDIGERING AF HJEMMESKÆRMEN

På hjemmeskærmen kan du ændre antallet af genvejstaster, der vises, og ændre dem. Dette omfatter ændring af baggrunden og tekstfarve, og udskiftning af baggrunden til et tilpasset billede.

Ændre layoutmønsteret på hjemmeskærmen

Der er forudindstillet flere layoutmønstre for hjemmeskærmen i maskinen. Disse omfatter et layoutmønster, der reducerer visningsstørrelsen for genvejstasterne for at øge antallet af taster, der kan vises, og et layoutmønster, der fjerner området med visning af faste taster for at øge antallet af viste genvejstaster. Layoutmønsteret kan ændres på websiden.

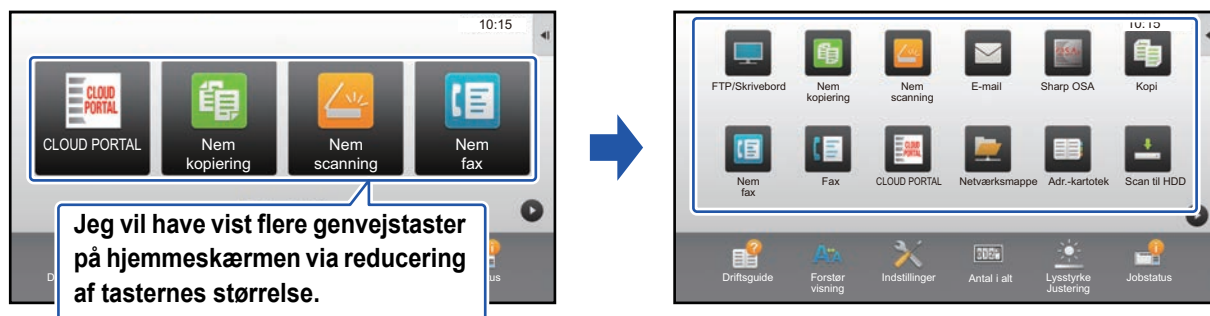

Layoutmønstre for hjemmeskærm

Der er seks mulige layoutmønstre.

Mønster	Antal genvejstaster vist pr. skærm	Område med faste taster	Maksimalt antal skærme
1	4	Ja	15 skærme
2	8	Nej	8 skærme
3	8	Ja	8 skærme
4	12	Nej	5 skærme
5	12	Ja	5 skærme
6	18	Nej	4 skærme



Fabrikstilstanden varierer alt efter model. Se systemindstillingerne i brugermanualen vedrørende fabriksindstillingerne.

1

Se "[Generel fremgangsmåde når websiden anvendes](#)" ([▶ side 7](#)) for at åbne indstillingsskærmen.

2

Klik på [Driftsindstillinger], og vælg det ønskede layoutmønster fra "Skabelon".

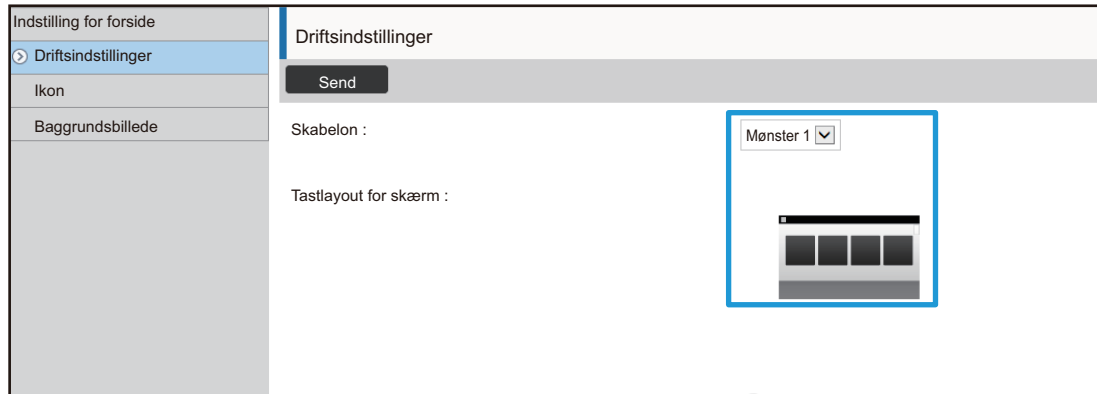

3

Se "[Generel fremgangsmåde når websiden anvendes](#)" ([▶ side 7](#)) for at afslutte indstillingerne.

Vælg et MFP visningsmønster til hjemmeskærmen

Der er forudindstillet flere farvemønstre for hjemmeskærmen i maskinen. Du kan ændre farvemønsteret fra berøringspanelet.

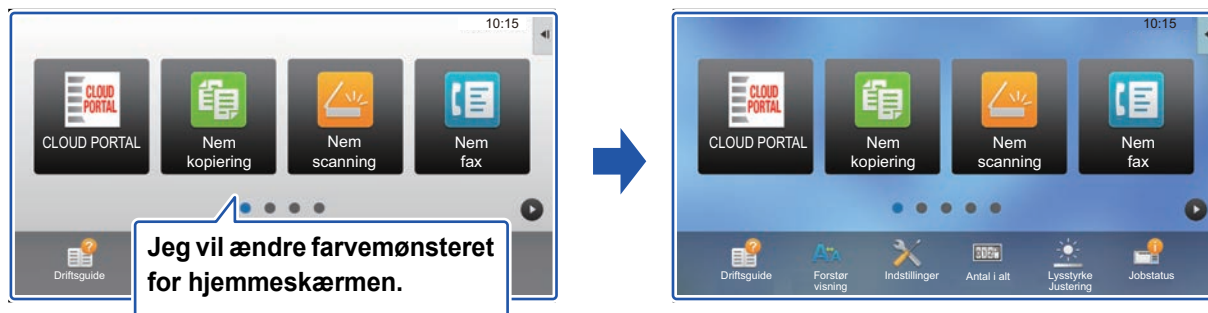

"Mønster 1" er valgt som standard fra fabrikken.

1

Åbn handlingspanelet på hjemmeskærmen, og tryk på [Displaymønsterindstilling].

► [Generel fremgangsmåde når der anvendes berøringspanel \(side 6\)](#)

2

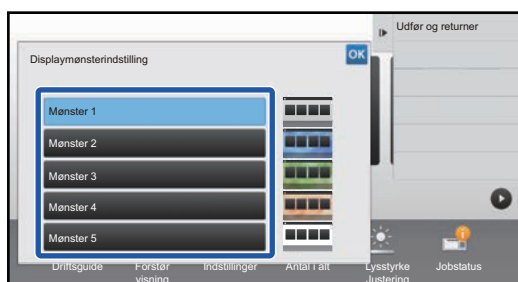

Vælg det ønskede mønster.

3

Se "[Generel fremgangsmåde når der anvendes berøringspanel](#)" (► [side 6](#)) for at afslutte indstillingerne.

Ændre tekstfarven på hjemmeskærmen

Du kan ændre farven på teksten i genvejstaster, faste taster og klokken på hjemmeskærmen til hvid eller sort. Farven ændres ved brug af berøringspanelet.

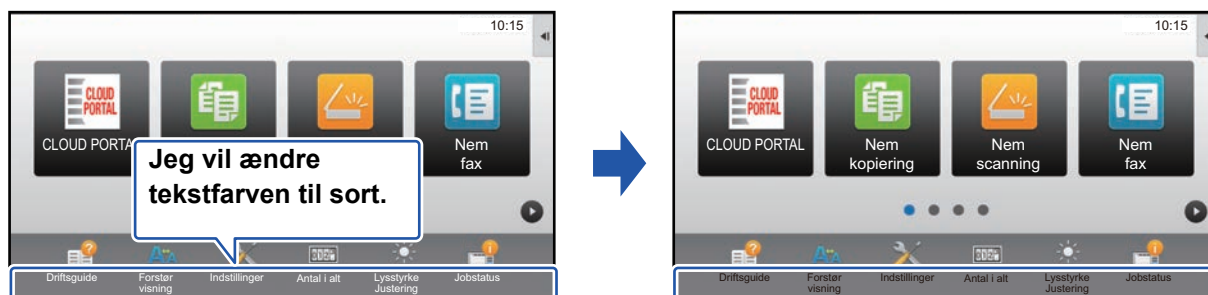

Hjemmeskærmens layoutmønstre og tekstfarver

Tekstfarven på hjemmeskærmen varierer afhængigt af layoutmønsteret.

Se "[Ændre layoutmønsteret på hjemmeskærmen](#)" ([▶ side 23](#)) for oplysninger om layoutmønstre for hjemmeskærmen.

Standard tekstfarver fra fabrikken

Layoutmønster	Rulleområde (tekstfarve for genvejstast)	Fast område (tekstfarve for faste taster)	Ur (tekstfarve for uret)
1	Hvid	Hvid	Sort
2	Hvid	Nej	Sort
3	Sort	Hvid	Sort
4	Sort	Nej	Sort
5	Sort	Hvid	Sort
6	Sort	Nej	Sort

1

Åbn handlingspanelet på hjemmeskærmen, og tryk på [Skift tekstfarve på Startside].

▶ [Generel fremgangsmåde når der anvendes berøringspanel \(side 6\)](#)

2

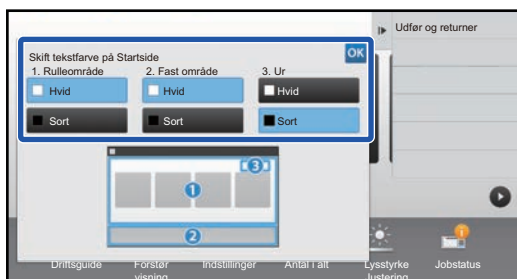

Ændre tekstfarven.

3

Se "[Generel fremgangsmåde når der anvendes berøringspanel](#)" ([▶ side 6](#)) for at afslutte indstillingerne.

Ændre baggrundsbilledet på hjemmeskærmen

Du kan ændre baggrundsbilledet på hjemmeskærmen til et tilpasset billede.

Denne fremgangsmåde kan udføres fra berøringspanelet eller fra websiden.

For at ændre billedet fra berøringspanelet, skal du først gemme det ønskede billede i en USB-enhed og forbinde denne til maskinen.

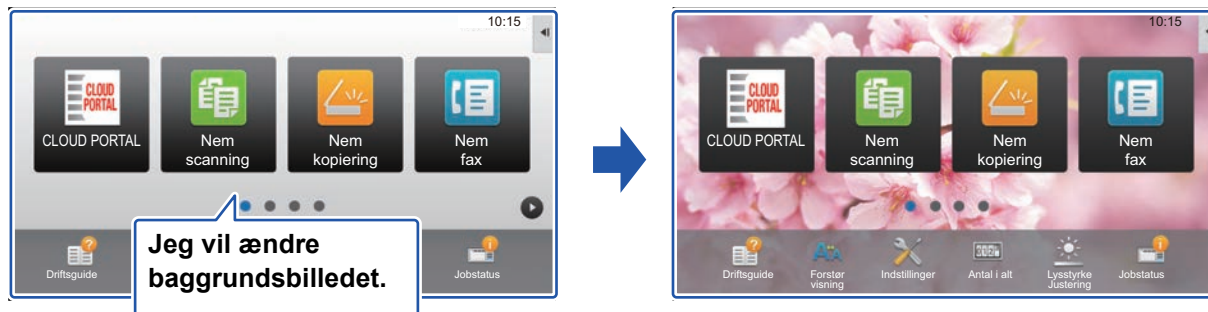

Visningsstørrelsen for baggrundsbilledet er 1024 dot x 544 dot.

Billedets højde bliver justeret efter visningshøjden, og bredden justeres efter visningsbredden.

Da højden og bredden bliver justeret separat, kan nogle billeder blive forvanskede.

Hvis du ønsker, at billedet skal vises korrekt, skal du i forvejen justere billedets størrelse til baggrundens visningsstørrelse.

Fra berøringspanelet

1

Forbind USB-enheden, der indeholder det ønskede billede, til maskinen.

Hvis USB-enheden tilsluttes maskinen, vises pop-up-vinduet. Tryk på tasten [OK].

2

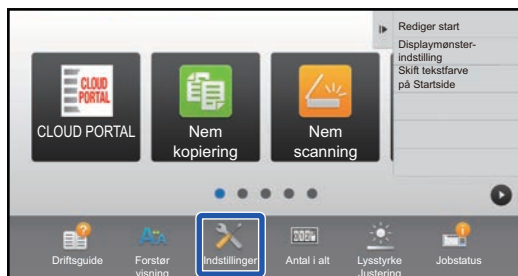

Tryk på tasten [Indstillinger] på hjemmeskærmen.

Skærmen skifter til indstillingskærm.

3

Tryk på [System Indstillinger] → [Indstilling for forside] → [Baggrundsbillede] og tryk dernæst på tasten [Ændr].

Skærmen "Registrér baggrundsbillede" vises.



Skærmen til indtastning af administratoradgangskode vises, mens du vælger indstillinger.

Indtast administratoradgangskoden, og log på.

4

Indstil afkrydsningsboksen [Benyt brugerdefineret billede] til , og vælg det ønskede billede med [Mappenavn/Filnavn].



- Følgende filformater kan anvendes: JPEG, GIF og PNG (jpeg, jpg, jpe, jfif, gif og png).
- 640 KB er den maksimale størrelse for et billede, der skal bruges som baggrundsbillede.

5

Klik på knappen [Gem].

Når alle indstillinger for tilpasning af brugerinterface er angivet, skal du trykke på tasten [Log ud].

Fra websiden

1 Se "[Generel fremgangsmåde når websiden anvendes](#)" ([▶ side 7](#)) for at åbne indstillingsskærmen.

2 Klik på knappen [Skift] i [Baggrundsbillede].

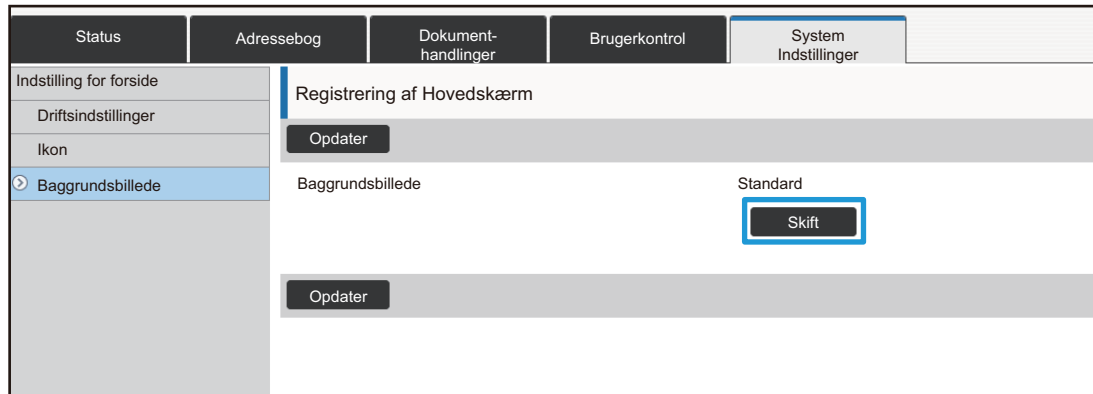

The screenshot shows the 'System Indstillinger' (System Settings) page. The left sidebar has 'Baggrundsbillede' (Background Image) selected. The main content area is titled 'Registrering af Hovedskærm' (Registration of Main Screen). It contains a 'Baggrundsbillede' (Background Image) section with a 'Standard' label and a 'Skift' (Change) button highlighted with a red box. There are also 'Opdater' (Update) buttons above and below this section.

3 Indstil afkrydsningsboksen [Benyt brugerdefineret billede] til , og vælg billedet med [Vælg Fil].

Klik på [Gennemse] for at vælge billedet.

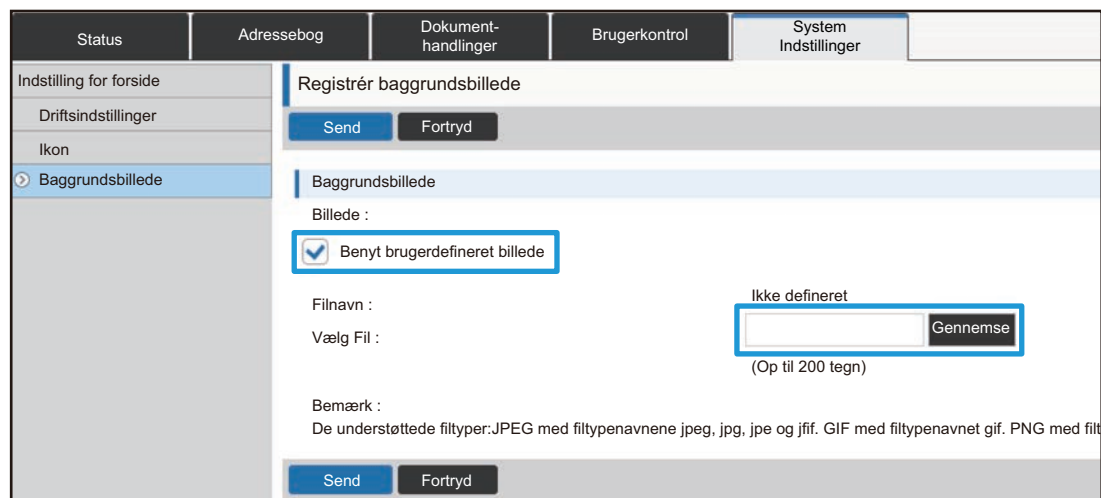

The screenshot shows the 'Registrér baggrundsbillede' (Register Background Image) page. The left sidebar has 'Baggrundsbillede' selected. The main content area is titled 'Registrér baggrundsbillede'. It contains a 'Baggrundsbillede' section with a 'Billede' (Image) label. The 'Benyt brugerdefineret billede' (Use user-defined image) checkbox is checked and highlighted with a red box. Below it, there is a 'Filnavn' (Filename) field with the value 'Ikke defineret' (Not defined) and a 'Vælg Fil' (Choose File) button highlighted with a red box. The 'Gennemse' (Browse) button is also highlighted with a red box. There are 'Send' and 'Fortryd' (Cancel) buttons at the bottom of the section.



- Følgende filformater kan anvendes: JPEG, GIF og PNG (jpeg, jpg, jpe, jfif, gif og png).
- 640 KB er den maksimale størrelse for et billede, der skal bruges som baggrundsbillede.

4 Se "[Generel fremgangsmåde når websiden anvendes](#)" ([▶ side 7](#)) for at afslutte indstillingerne.

Ændre de faste taster

Du kan ændre de faste taster. De faste taster ændres ved brug af websiden.

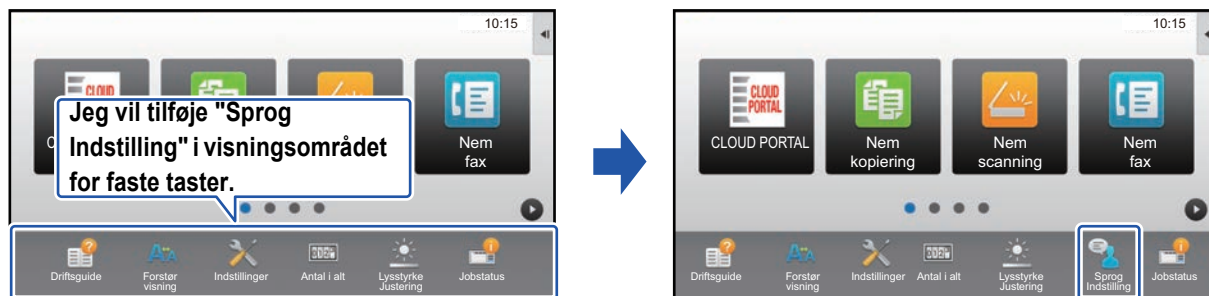

1 Se "[Generel fremgangsmåde når websiden anvendes](#)" ([▶ side 7](#)) for at åbne indstillingsskærmen.

2 Klik på [Driftsindstillinger], og klik på det ønskede element under "Fiks-knap".

Du kan klikke på [Ikke defineret] for at tilføje en ny fast tast.

Nr.	Fiks-knap
1	Driftsguide
2	Forster visning
3	Systemindstillinger
4	Total Antal
5	Lysstyrke Justering
6	Jobstatus
7	Ikke defineret
8	Ikke defineret
9	Ikke defineret
10	Ikke defineret

3 Vælg funktionen, du vil tilføje, og klik på knappen [Send].

Når du trykker på tasten [Send], lukker skærmen [Registrering af Hovedskærm].

4 Se "[Generel fremgangsmåde når websiden anvendes](#)" ([▶ side 7](#)) for at afslutte indstillingerne.

Vis/skjul tonerniveauet i området for faste taster

I systemindstillingerne kan du vise/skjule tonerniveauet i området for faste taster.

Når denne indstilling er aktiveret, kan der vises op til seks faste taster. (Tasterne fra nr. 1 til nr. 6 på websiden "Fiks-knap" (undtagen når ikke indstillet) bliver vist. Taster efter nr. 6 bliver ikke vist.)

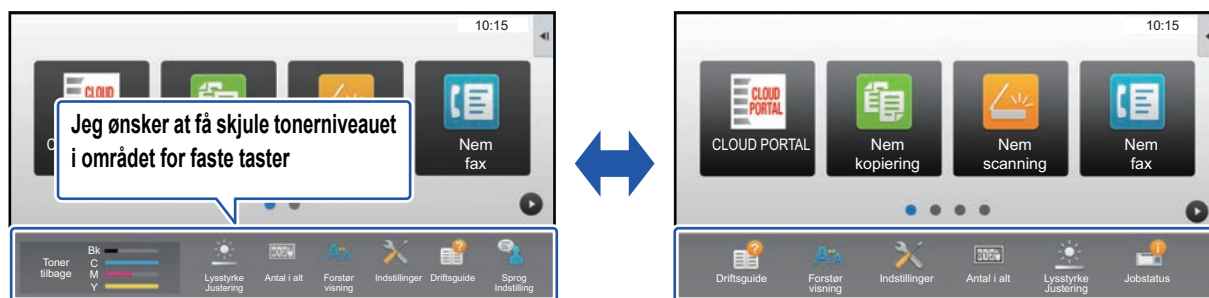

1 Se "[Generel fremgangsmåde når websiden anvendes](#)" ([▶ side 7](#)) for at åbne indstillingsskærmen.

2 Klik på [Driftsindstillinger], og indstil [Vis toner niveau].

Når afkrydsningsfeltet [Vis toner niveau] er , vises tonerniveauet. Når afkrydsningsfeltet [Vis toner niveau] er , skjules tonerniveauet.

Status	Adressebog	Dokument-handlinger	Brugerkontrol	System Indstillinger
Indstilling for forsiden	7	E-mail		
Driftsindstillinger	8	Ikke defineret		
Ikon	9	Ikke defineret		
Baggrundsbillede	10	Ikke defineret		

<input checked="" type="checkbox"/> Vis toner niveau
Der kan kun vises 6 faste taster, når tonerniveauer vises.
<input type="button" value="Send"/>

3 Se "[Generel fremgangsmåde når websiden anvendes](#)" ([▶ side 7](#)) for at afslutte indstillingerne.

Forstørrelse af teksten

I skærmen for en Normal tilstand, f.eks. kopiering eller afsendelse af billede, kan du forstørre tegnstørrelsen og intervallet. Denne funktion vælges på berøringspanelet.



Indstillingstaster og handlingspanelet forstørres. Indstillingspunkter, der ikke længere vises på handlingspanelet, kan vises ved at trykke på rulletasterne. Indstillingstaster, der ikke længere vises (tasten [Belysning] i dette eksempel) kan vises ved at trykke på tasten [Andet].



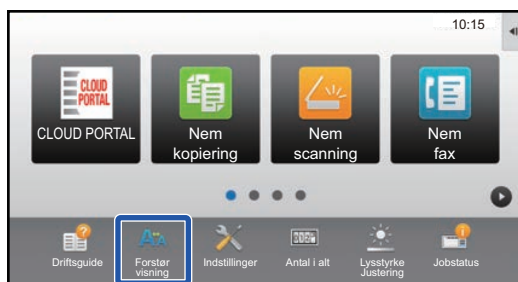

- På andre skærme end Normal tilstand af hver funktion, f.eks. Nem tilstand og indstillinger, ændres størrelsen af tegn og taster ikke.
- Forstørrelse af teksten kan reducere antallet af taster, der vises på basisskærmen og andre skærme for hver funktion.

1



Tryk på tasten [Forstør visning] på hjemmeskærmen.

Tastbilledet skifter til  og forstørret visningstilstand er aktiveret.

Tryk på tasten [Forstør visning] igen for at annullere forstørret visningstilstand. Tastbilledet skifter til  og forstørret visningstilstand er annulleret.

Ændring af sproget, der anvendes på maskinen

Du kan ændre sproget, der anvendes på hjemmeskærmen.

Denne fremgangsmåde udføres fra berøringspanelet.

Før denne fremgangsmåde udføres, skal du føje genvejstasten [Sprog Indstilling] til hjemmeskærmen. Se "[Tilføjelse af genvejstaster](#)" (▶ side 9) for at tilføje en genvejstast.



1

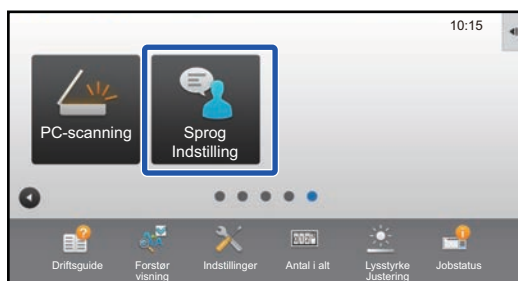

Tryk på tasten [Sprog Indstilling] på hjemmeskærmen.

2

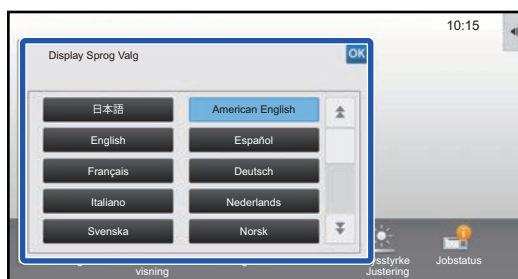

Vælg det ønskede sprog, og tryk på **OK**.

Visningen skifter til det valgte sprog.

SHARP[®]
SHARP CORPORATION